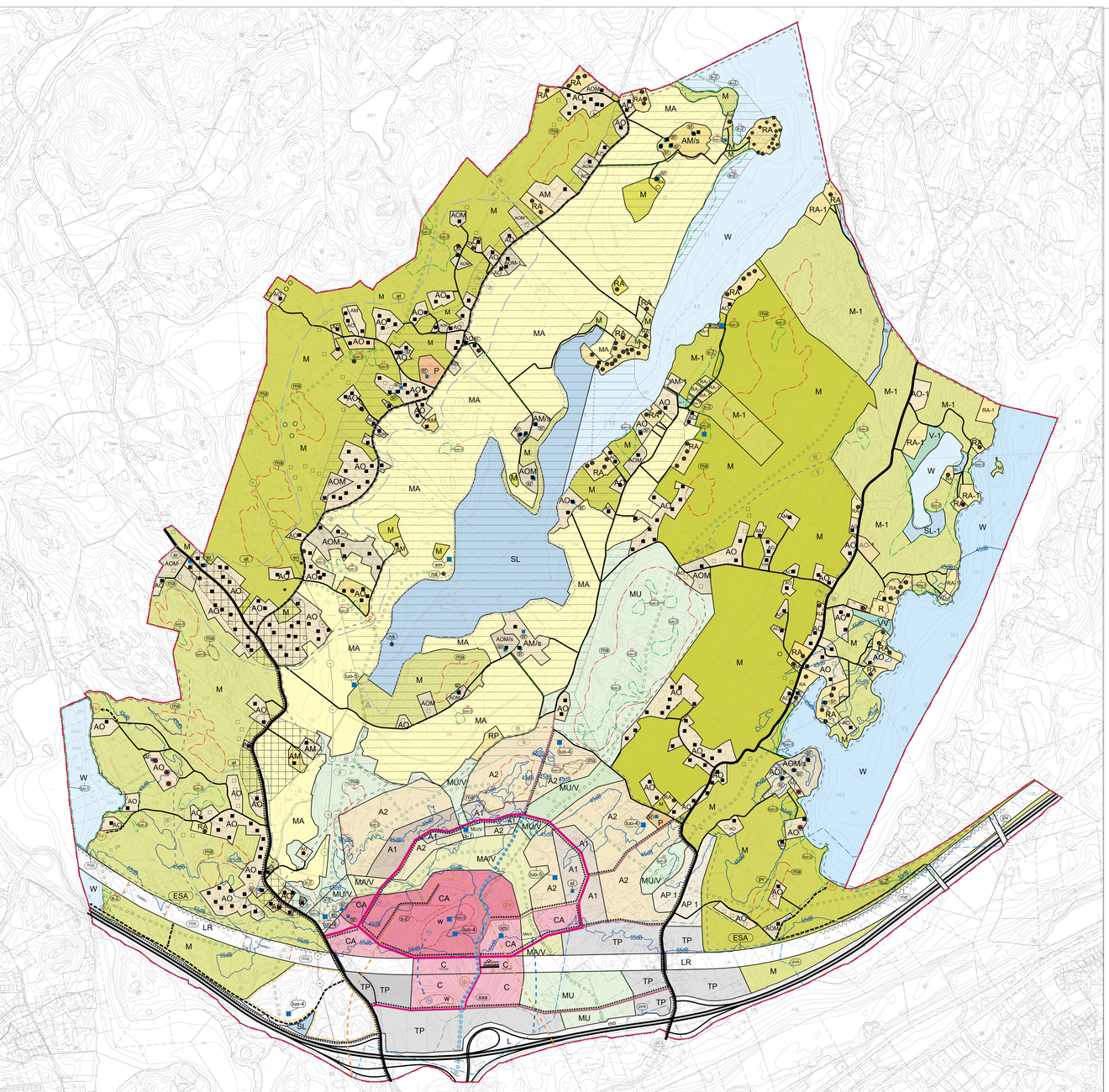


Mittakaava 1:8000

LOHJA

Y5 LOHJANSOLMUN ASEMANSEUDUN JA LEHMIJÄRVI-PULLI MAASEUTUALUEIDEN OSAYLEISKAAVA

OSAYLEISKAAVAMERKINNÄT JA -MÄÄRÄYKSET:

C — **KESKUSTATOIMINTOJEN ALUE.**
Alue on tarkoitettu asemakaavoitettavaksi keskustatoimintojen alakeskukseksi, johon voi sijoittua asumista, toimisto-, palvelu- ja myymälätiloja sekä ympäristöhäiriötä aiheuttamattomia työpaikkoja.
Alueen yksityiskohtaisemmassa kaavoituksessa ja rakentamisessa on otettava huomioon alueen kaupunkikuvallinen ja toiminnallinen arvoja, rittävät viheralueet ja -yhteydet sekä varmistettava toimivat pääreitit ja pyöräilyn yhteydet, rittävät liityntäpysäköintimahdollisuudet sekä joukkoliikenteen saavutettavuus.
Asemakaavoituksessa tulee käyttää viherkerrorimenetelmää rittävän viherpinta-alan turvaamiseksi tontteilla.
Hulevesien hallinnassa tulee hyödyntää kaupunkiympäristön sopivia monikäyttöisiä viivytysaltaita sekä olemassa olevia vesireittejä.

CA — **ASUMISPAINOTTEINEN KESKUSTATOIMINTOJEN ALUE.**
Alue on tarkoitettu asemakaavoitettavaksi asumispainotteiseksi keskustatoimintojen alakeskukseksi, johon voi sijoittua asumista, toimisto-, palvelu- ja myymälätiloja sekä ympäristöhäiriötä aiheuttamattomia työpaikkoja.
Alueen yksityiskohtaisemmassa kaavoituksessa ja rakentamisessa on otettava huomioon alueen kaupunkikuvallinen ja toiminnallinen arvoja, rittävät viheralueet ja -yhteydet sekä varmistettava toimivat pääreitit ja pyöräilyn yhteydet sekä joukkoliikenteen saavutettavuus.
Asemakaavoituksessa tulee käyttää viherkerrorimenetelmää rittävän viherpinta-alan turvaamiseksi tontteilla.
Hulevesien hallinnassa tulee hyödyntää kaupunkiympäristön sopivia monikäyttöisiä viivytysaltaita sekä olemassa olevia vesireittejä.

A1 — **ASUNTOVALTAINEN ALUE.**
Alue on tarkoitettu asemakaavoitettavaksi pääasiassa kaupunkimaiseksi tiiviiksi asumisen alueeksi.
Asemakaavoituksen yhteydessä on varmistettava rittävät viheralueet ja -yhteydet sekä toimivat jalankulun ja pyöräilyn yhteydet alueen sisällä.
Joukkoliikennepysäkkitarkasteluissa kadutilatilalle ja tärkimmälle suunnittelulle on varattava tilaa, jotta pysäkkien sijoittaminen palvelusta jatkuvasti asumyhtäläisiin sopivia lotpaikkoja.
Asemakaavoituksessa tulee käyttää viherkerrorimenetelmää rittävän viherpinta-alan turvaamiseksi tontteilla.
Hulevesien hallinnassa tulee hyödyntää kaupunkiympäristön sopivia monikäyttöisiä viivytysaltaita sekä olemassa olevia vesireittejä.

A2 — **ASUNTOVALTAINEN ALUE.**
Alue on tarkoitettu asemakaavoitettavaksi pääasiassa kaupunkimaiseksi monipuolisesti asumisen alueeksi.
Asemakaavoituksen yhteydessä on varmistettava rittävät viheralueet ja -yhteydet sekä toimivat pääreitit ja pyöräilyn yhteydet joukkoliikennepysäkkitarkasteluissa kadutilatilalle ja tärkimmälle suunnittelulle rautatieasemalle.
Asemakaavoituksessa tulee käyttää viherkerrorimenetelmää rittävän viherpinta-alan turvaamiseksi tontteilla.
Hulevesien hallinnassa tulee hyödyntää kaupunkiympäristön sopivia monikäyttöisiä viivytysaltaita sekä olemassa olevia vesireittejä.

AP-1 — **PIENTALOVALTAINEN ALUE.**
Alue on tarkoitettu pääasiassa olemassa olevalle pientalovaltaiselle asumiselle.
Alueen täydennysrakentamisen yhteydessä on varmistettava rittävät viheralueet ja -yhteydet sekä toimivat jalankulun ja pyöräilyn yhteydet joukkoliikennepysäkkitarkasteluissa kadutilatilalle ja tärkimmälle suunnittelulle rautatieasemalle.
Alueen täydennysrakentamisen edellytyksiä kaskellytyen vesihuoltoon liittymistä.

AO — **ERILLISPIENTALOJEN ALUE.**
Alue on tarkoitettu asumiseen. Olemassa olevat rakennuspaikat sekä uudet emätilatarkastelun perusteella mitoitetut rakennuspaikat on osoitettu yksittäin kaavakartalla kiinteistön alueelle sijoitetulla kohdemerkinnällä.
Uusia rakennuspaikkoja voi rakentaa enintään kohdemerkinnän mukaisen määrän. Uuden rakennuspaikan tulee olla kooltaan vähintään 5000 m².
Rakennuspaikalle voi rakentaa yhden asuinrakennuksen, jonka kerrosala saa olla enintään 350 m² sekä talousrakennuksia, joiden yhteenlaskettu kerrosala saa olla enintään 150 m².
Alle 5000 m² :n laajuisen rakennuspaikan kokonaiskerrosala ei saa kuitenkaan ylittää 10% a rakennuspaikan pinta-alasta.

AO-1 — **ERILLISPIENTALOJEN ALUE.**
Alue on tarkoitettu voimassa olevan ranta-asemakaavan mukaisesti erillispientaloille.

AOM — **MAASEUTUASUMISEN ALUE.**
Alue on tarkoitettu maaseutumaiseen asumiseen. Olemassa olevat rakennuspaikat sekä uudet emätilatarkastelun perusteella mitoitetut rakennuspaikat on osoitettu yksittäin kaavakartalla kiinteistön alueelle sijoitetulla kohdemerkinnällä. Uusia rakennuspaikkoja voi rakentaa enintään kohdemerkinnän mukaisen määrän. Uuden rakennuspaikan tulee olla kooltaan vähintään 5000 m². Rakennuspaikalle voi rakentaa yhden asuinrakennuksen, jonka kerrosala saa olla enintään 350 m² sekä talousrakennuksia, joiden yhteenlaskettu kerrosala saa olla enintään 150 m².
Rakennuspaikalle voi rakentaa yhden asuinrakennuksen, jonka kerrosala saa olla enintään 350 m² sekä talousrakennuksia, joiden yhteenlaskettu kerrosala saa olla enintään 150 m².
Alle 5000 m² :n laajuisen rakennuspaikan kokonaiskerrosala ei saa kuitenkaan ylittää 10% a rakennuspaikan pinta-alasta.
Hevostalla alueelle sijoitettavissa voidaan rakennuspaikan pinta-alaan osittain laskea maa- ja metsätalousvaltaista aluetta, maatalousalueilta tai maaseutuasutta on maaseutuasutta ja maaseutuasutta.

AOM-1 — **MAASEUTUASUMISEN ALUE.**
Alue on tarkoitettu maaseutumaiseen asumiseen. Olemassa olevat rakennuspaikat sekä uudet emätilatarkastelun perusteella mitoitetut rakennuspaikat on osoitettu yksittäin kaavakartalla kiinteistön alueelle sijoitetulla kohdemerkinnällä. Uusia rakennuspaikkoja voi rakentaa enintään kohdemerkinnän mukaisen määrän. Uuden rakennuspaikan tulee olla kooltaan vähintään 5000 m². Rakennuspaikalle voi rakentaa yhden asuinrakennuksen, jonka kerrosala saa olla enintään 350 m² sekä talousrakennuksia, joiden yhteenlaskettu kerrosala saa olla enintään 150 m².
Rakennuspaikalle voi rakentaa yhden asuinrakennuksen, jonka kerrosala saa olla enintään 350 m² sekä talousrakennuksia, joiden yhteenlaskettu kerrosala saa olla enintään 150 m².
Alle 5000 m² :n laajuisen rakennuspaikan kokonaiskerrosala ei saa kuitenkaan ylittää 10% a rakennuspaikan pinta-alasta.
Hevostalla alueelle sijoitettavissa voidaan rakennuspaikan pinta-alaan osittain laskea maa- ja metsätalousvaltaista aluetta, maatalousalueilta tai maaseutuasutta on maaseutuasutta ja maaseutuasutta.
pellavaltalla.

AM — **MAATILAN TALOUSKESKUSTEN ALUE.**
Alue on tarkoitettu maatilojen talouskeskuksille. Alueelle voi rakentaa kaksi asuinrakennusta samaan pihapiiriin, talouskeskuksen kuuluvia tuotanto- ja varastorakennuksia sekä enintään neljän majoitushuoneiston verran maatilamajoitustiloja.
Alueelle voi rakentaa edellmmäjä tuukan rittämättä kotieläintalouden suuryksikköä.
Rakennuspaikalle rakennettavaksi saliittu kerrosala saa olla enintään 5 % rakennuspaikan pinta-alasta.

AM-1 — **MAATILAN TALOUSKESKUSTEN ALUE.**
Alue on tarkoitettu voimassa olevan ranta-asemakaavan mukaisesti maatilan talouskeskuksille.

R — **LOMALUE.**
Alue on tarkoitettu loma-asumiseen.

RA — **LOMA-ASUNTOALUE.**
Alue on tarkoitettu loma-asumiseen. Olemassa olevat rakennuspaikat sekä uudet emätilatarkastelun perusteella mitoitetut rakennuspaikat on osoitettu yksittäin kaavakartalla kiinteistön alueelle sijoitetulla kohdemerkinnällä. Uusia rakennuspaikkoja voi rakentaa enintään kohdemerkinnän mukaisen määrän. Uuden rakennuspaikan tulee olla kooltaan vähintään 5000m²
Rakennuspaikalle saa rakentaa yhden loma-asunnon, jonka kerrosala saa olla enintään 150 m². Saunarakennuksen kerrosala saa olla enintään 30 m² ja muiden talousrakennusten kerrosala yhteensä enintään 72 m². Yhdälöinen talousrakennuksen kerrosala saa olla enintään 40 m².

RA-1 — **LOMA-ASUNTOALUE.**
Alue on tarkoitettu voimassa olevan ranta-asemakaavan mukaisesti loma-asunnoille.

RP — **SIIRTOLAPUTARHA-/PALSTAVILJELYALUE.**

TP — **TYÖPAIKKA-ALUE.**
Alue on tarkoitettu asemakaavoitettavaksi monipuolisesti työpaikka-alueeksi, jossa voi olla toimisto- ja palvelutyöpaikkoja, ympäristöhäiriötä aiheuttamattomia teollisuutta ja varastointia sekä näihin liittyvää myymälätilaa.
Alueen toteutuksessa tulee kiinnittää erityistä huomiota ohrialan infrastruktuurin hyvään hallinnassa ja kaupunkikuvan viihtyisyydessä sekä alueen saavutettavuuden kestävin kulkumuodoin.

P — **PALVELUJEN JA HALLINNON ALUE.**
Alue on tarkoitettu pääasiassa kokoontumistiloille, vapaa-ajanpalveluille tai lähipalveluille.

(P) — **JULKISTEN LÄHIPALVELUJEN ALUE.**
Alue on tarkoitettu asuntoalueen julkisille lähipalveluille.

LV-1 — **VENEVALKAMA.**
Alue on tarkoitettu voimassaolevan ranta-asemakaavan mukaiseksi venevalkamaksi.

(V) — **VENEVALKAMA.**

VV — **UIMARANTA-ALUE.**

V-1 — **VIRKISTYSALUE.**
Alue on tarkoitettu voimassa olevan ranta-asemakaavan mukaiseksi virkistysalueeksi.

M — **MAA- JA METSÄTALOUSVALTAINEN ALUE.**
Alue on tarkoitettu maa- ja metsätalouskäyttöön. Alueelle voi rakentaa maa- ja metsätalouteita, sekä muita maaseutuelinkeinoja palvelevia tuotanto- ja talousrakennuksia lukuun ottamatta kotieläintalouden suuryksikköä.
Alueelle sijoitettuja rakennuspaikkoja voi olla enintään yksi asuinrakennus, jota voi laajentaa tai jonka tilalle voi rakentaa uuden asuinrakennuksen. Uuden rakennuspaikan tulee olla kooltaan vähintään 5000 m². Asuinrakennuksen kerrosala saa olla enintään 350 m² ja siihen liittyvien talousrakennusten kerrosala enintään 150 m². Loma-asunnon kerrosala saa olla enintään 150 m² ja siihen liittyvien talousrakennusten kerrosala yhteensä enintään 70 m², yksittäisen talousrakennuksen kerrosala saa olla enintään 40 m², saunarakennuksen kerrosala enintään 30 m². Uudet emätilatarkastelun perusteella mitoitetut rakennuspaikat on osoitettu yksittäin kaavakartalla kiinteistön alueelle sijoitetulla kohdemerkinnällä. Uusia rakennuspaikkoja voi rakentaa enintään kohdemerkinnän mukaisen määrän. Uuden rakennuspaikan tulee olla kooltaan vähintään 5000 m². Osa alueesta on sisältyä maaseutuasumisen alueelle sijoituvan rakennuspaikan pinta-alaan. Erityisestä syystä alueelle voi rakentaa maaseutumaatkailua palvelevia rakennuksia. Maaseutumaatkailua ei saa rakentaa ilman maaseutuasumisen ja olemassa olevaan yritys- tai yhdistystoimintaan.

MA-1 — **MAA- JA METSÄTALOUSVALTAINEN ALUE.**
Alue on tarkoitettu voimassa olevan ranta-asemakaavan mukaisesti maa- ja metsätalousvaltaiseksi alueeksi.

MA — **MAISEMALLISESTI ARVOKAS AVOIN ALUE.**
Maisemallisesti arvokas maatalousalueen kannalta hyvä ja yhtenäinen alue, joka on tarkoitettu säilytettäväksi avoimena viljely- tai laidunalueena.
Alueella sallitaan yleistä virkistys-, ulkoilu- tai opetuksellista palvelevia rakentaminen.
Alueella on maisemaa muuttavia maaremediamuutoja tai muu näihin verrattavissa olevia toimenpide luvanvaraista siten kuin MRL 128 § sää on säädetty.

MA/V — **MAISEMALLISESTI ARVOKAS AVOIN ALUE, JOKA VOIDAAN MYÖHEMMIN OSOITTAA VIRKISTYSALUEEKSI.**
Asemakaavoitettavaksi tarkoitettu maisemallisesti arvokas yhtenäinen avoin viljely- tai laidunalue, joka voidaan myöhemmin osoittaa virkistysalueeksi.
Alueella on sallittua yleistä virkistys-, ulkoilu- tai opetuksellista palvelevia rakentaminen.
Alueella on maisemaa muuttava maaremediamuutoja tai muu näihin verrattavissa olevia toimenpide luvanvaraista siten kuin MRL 128 § sää on säädetty.

MU — **MAA- JA METSÄTALOUSVALTAINEN ALUE, JOLLA ON ERITYISTÄ ULKOILUN OHJAAMISTARVETTA.**

MU/V — **MAA- JA METSÄTALOUSVALTAINEN ALUE, JOLLA ON ERITYISTÄ ULKOILUN OHJAAMISTARVETTA JA JOKA VOIDAAN MYÖHEMMIN OSOITTAA VIRKISTYSALUEEKSI.**

SL — **LUONNONSUOJELUALUE.**
Alue on luonnonsuojelulain nojalla perustettu tai perustettavaksi tarkoitettu suojelualue. Ennen kuin alue on perustettu luonnonsuojelulain mukaisesti luonnonsuojelualueeksi, sitemaa koskevaan rakentamiseen ei saa suorittaa ilman maankäyttö- ja rakennuslain 128 § sää tarkoitettua lupaa.

SL-1 — **LUONNONSUOJELUALUE.**
Alue on tarkoitettu suojeltavaksi voimassa olevan ranta-asemakaavan mukaisesti.

s-2 — **SUOJELUALUE.**
Alueella sijaitsee luonnonsuojelulain 49 § :n mukaisen eläintajin (liito-oravа tai viitasammakko) lisääntymis- tai levähdyspaikkoja. Luonnonsuojelulain 49 § :n mukaisen luontodirektiivin liitteessä IV (a) tarkoitettuihin eläinlajeihin kuuluvien yksilöiden lisääntymis- ja levähdyspaikkojen häiritämisen ja heikentämisen on kielletty.
Numero viittaa luettelon kaavaselostuksessa.

LUONNONMUISTOMERKKI.
Luonnonsuojelulain 23§:n mukainen rauhoitettu luonnonmuistomerkki, jonka vahingoittaminen tai turmeleminen on kielletty.

ERITYISESTI SUOJELTAVAN LAJIN ESIINTYMISPAIKKA.
Luonnonsuojelulain 46§:n mukaiset rajatu erityisesti suojeltavan lajin esiintymisalue. Alueella on voimassa lain säätymaista tärkeän esiintymispaikan häiritämisen tai heikentämisen on kielletty.

SUOJELUALUE.
Alueella sijaitsee luonnonsuojelulain 49 § :n mukaisen eläintajin (liito-oravа tai viitasammakko) lisääntymis- tai levähdyspaikkoja. Luonnonsuojelulain 49 § :n mukaisen luontodirektiivin liitteessä IV (a) tarkoitettuihin eläinlajeihin kuuluvien yksilöiden lisääntymis- ja levähdyspaikkojen häiritämisen ja heikentämisen on kielletty.
Numero viittaa luettelon kaavaselostuksessa.

LUONNON MONIMUOTOISUUDEN KANNALTA ERITYISEN TÄRKEÄ ALUE.
Alueen käyttöä suunnitteltaessa on otettava huomioon luonnon monimuotoisuuden kannalta tärkeiden elinympäristöjen ja elölajeisnimyinen säilyttämisedellytykset. Kansallisesti arvokas.
Numero viittaa luettelon kaavaselostuksessa.

LUONNON MONIMUOTOISUUDEN KANNALTA ERITYISEN TÄRKEÄ ALUE.
Alueen käyttöä suunnitteltaessa on otettava huomioon luonnon monimuotoisuuden kannalta tärkeiden elinympäristöjen ja elölajeisnimyinen säilyttämisedellytykset. Maakunnallisesti arvokas.
Numero viittaa luettelon kaavaselostuksessa.

LUONNON MONIMUOTOISUUDEN KANNALTA ERITYISEN TÄRKEÄ ALUE.
Alueen käyttöä suunnitteltaessa on otettava huomioon luonnon monimuotoisuuden kannalta tärkeiden elinympäristöjen ja elölajeisnimyinen säilyttämisedellytykset. Paikallisesti arvokas.
Numero viittaa luettelon kaavaselostuksessa.

LUONNON MONIMUOTOISUUDEN KANNALTA ERITYISEN TÄRKEÄ ALUE.
Alueen käyttöä suunnitteltaessa on otettava huomioon luonnon monimuotoisuuden kannalta tärkeiden elinympäristöjen ja elölajeisnimyinen säilyttämisedellytykset. Paikallisesti arvokas.
Numero viittaa luettelon kaavaselostuksessa.

LUONNON MONIMUOTOISUUDEN KANNALTA ERITYISEN TÄRKEÄ KOHDE.
Alueen käyttöä suunnitteltaessa on otettava huomioon luonnon monimuotoisuuden kannalta tärkeiden elinympäristöjen ja elölajeisnimyinen säilyttämisedellytykset. Luontodirektiivin liitteen IV(a) mukaisen lajin (lepakko) tärkeä ruokailualue. Alueen arvo lepakoille on huomiolava asemakaavoituksessa (EUROBATS). Kohteen ympäristön suunnittelussa on huomioitava lepakon siirtymäreitit.
Numero viittaa luettelon kaavaselostuksessa.

RAKENNETTU KOSTEIKKO TAI ISTUTETTU LUONNONKOHDE.
Rakennettu kosteikko (1), istutettu puulajiryhmä (2).
Numero viittaa luettelon kaavaselostuksessa.

LUONNONSUOJELULAIN 49 § MUKAISEN ELÄINLAJIN SIIRTYMÄREITTI, YHTEYSTARVE.
Merkintä osoittaa säilytettävän puustoyhteyden, joka mahdollistaa lajin (liito-oravа tai lepakko) liikkumisen.

NATURA 2000 -VERKOSTOON KUULUVA ALUE.
Mikäli suunnitelma tai hanke voi todennäköisesti heikentää Natura 2000 -verkoston kuuluvan alueen luonnonarvoja, on suunnitelmien hyväksymiän ennenmaan kaltoitteva, että luonnonsuojelulain 10 luvun 65 § :n mukainen Natura-arviointi on tehty ja sen jälkeen pyydettävä sitä alueellisen ympäristökeskuksen lausuntoa.
Maankäyttö- ja rakennuslain 43.2 §:n perusteella alueella ei saa rakentaa niin, että valkeuttaan ylenkasvan tinkutumista. Maisemaa muuttavaa toimenpidettä ei saa suorittaa ilman maankäyttö- ja rakennuslain 128 § sää tarkoitettua lupaa.

MAAKUNNALLISESTI MERKITTÄVÄ KULTTUURIYMPÄRISTÖ.

KYLÄKUVALLISESTI ARVOKAS ALUE.
Paikallisesti merkittävä kulttuuriympäristö.
Rakentamisessa ja muussa maankäytössä on varmistettava alueen kyläkuvallisten ja rakennushistoriallisten arvojen säilyminen säilyminen sekä edistettävä alueen vanhan rakennuskannan säilymistä.
Rakennus-, purkamis- tai toimenpidelupamenettelyssä alueella on pyydettävä museoviranomaisen lausunto.
Numero viittaa luettelon kaavaselostuksessa.

KYLÄALUE.
Uusi asuinrakentaminen alueella edellyttää keskitettyyn vesihuoltoon liittymistä.

MAISEMALLISESTI ARVOKAS LAKIALUE.
Alueella on voimassa maankäyttö- ja rakennuslain 128 § :n mukainen toimenpiderajoitus.

MAISEMALLISESTI MERKITTÄVÄ PUUKUJANNE.

MUU KULTTUURIPERINTÖKOHDE.
Alueella sijaitsevien historiallisten rakenteiden ja kerrostumien poistaminen on sallittua vain erityisestä syystä ja riittävän arkeologisen dokumentoinnin jälkeen. Alueella koskevista suunnitelmista on pyydettävä Museovirastion lausunto.
Numero viittaa luettelon kaavaselostuksessa.

KIINTEÄ MUINAISJÄÄNNÖS.
Muinaismuistolailla (295/1963) rauhoitettu kiinteä muinaisjäännös. Kohteen kaivaminen, rakentaminen, muuttaminen tai muuten sen muinaisjäännösarvoja on vaarantava toiminta on kielletty.

SÄILYTETTÄVÄ RAKENNUS TAI RAKENNUSRYHMÄ.
Rakennushistoriallisesti, kulttuurihistoriallisesti, kyläkuvallisesti tai maisemallisesti arvokas rakennus tai rakennusryhmä, joka tulee säilyttää.
Rakennuksessa tehtävien korjaus- ja muutostöiden tulee olla sellaisia, että rakennuksen kulttuurihistoriallisesti arvokkaat piirteet säilyvät.
Rakennusluvanvaraisen purkamisen (MRL 132 §) in mukaista rakennuksen purkamistapaa. Rakennus-, purkamis- tai toimenpidelupamenettelyssä on pyydettävä museoviranomaisen lausunto.
Kohteen lähesyydessä uudisrakentaminen on sovitettava kooltaan, mittasuhteiltaan, materiaaleiltaan, värityksiltään, sijoinniltaan, korkeusasemaltaan ja rakennusvalavillain siten, että rakennukset tai rakennusryhmä säilyttävät.
Rakennuksen tärkeät arvokkaat pihapiirit tulee mahdollisuuksien mukaan säilyttää.

ALUE, JOLLA YMPÄRISTÖ SÄILYTETÄÄN.
Ympäristö tulee säilyttää siten, ettenkö sen kulttuurihistoriallset, maisemalliset tai rakennushistoriallset arvot vaarannu.
Rakennus-, purkamis- ja toimenpidelupahakemuksesta alueella on pyydettävä museoviranomaisen lausunto.

VIHERYHTEYSTARVE.
Viheryhteystarpeet on tarkoitettu monimuotoisiin ihmisten virkistys- ja liikuntistarpeisiin, ekologisiksi käytäviksi ja hulevesien luonnonmukaiseen käsittelyyn. Suunnittelussa tulee turvata viheryhteyksien jatkuvuus ja kyllesyttyvyys viheralueverkostoon.
Yhteys on silova, sijainti ohjeellinen.

MELUALUE.
Espoo-salo -oikoradan ja E18-moottoritien laskennallinen yhteismelualueen päivänvoron raja suunnitellujen meluseurausloimenpiteiden jälkeen.

MELUNTORJUNTATARVE.

OPETUSTOIMINTAA PALVELEVA KOHDE.
Kohteenmerkinnällä osoitetaan opetustoimintaa palvelevan kohteen ohjeellinen sijainti. Alueella voi sijaita puuraukentelevan rakennelmian tai rakennuksen sekä puuraukentelevan talousrakennuksen. Rakennusten kerrosala voi olla enintään 250 k-m2 ja talousrakennuksen 50 k-m2. Rakentaminen ja paikoituksen järjestämisen tulee kiinnittää erityistä huomiota maakunnallisesti merkittävästä kulttuuriympäristöstä. Alueen saavuttettavuus kestävin kulkumuodoin tulee huomioida rakennuspaikan suunnittelussa.

TÄRKEÄ POHJAVESIALUE.
Pohjavesialue, joka on erityisen merkittävä veden hankinnan ja veden käyttötarkoituksen säilyttämisen kannalta. Alueella ei ole sallittua sellainen toiminta tai rakentaminen, joka saattaa vaarantaa maaperän laadun tai pohjaveden laadun ja määrän. Pohjavesialueella käsiteltyjenkin jätevesien johtaminen ojaan tai imeyttäminen maahan on kielletty.

POHJAVEDENOTTAMON SUOJAVYÖHYKE.
Pohjavedenottamon ympärille määrätty suoja-vyöhyke. Alueella noudatetaan vesiokeuden asettamia suoja-aluemääräyksiä.

MITOITUSYÖRYHKEEN RAJA.
Rajaus osoittaa osayleiskaavan alueella käytetyn Lohjan maankäytön rakennemallin (KV 14.5.2014) perusteellisen mukaisen, osayleiskaavaalueella tarkemmuen mitoitusvyöryhkeeen ii ja iii sijainnin.

PILAANTUNUT TAI MAHDOLLISESTI PILAANTUNUT MAA-ALUE.
Alueen maaperän pilaantuneisuus on tutkittava asemakaavoituksen yhteydessä ja kunnostettava ennen rakentamisen aloittamista.

OLEMASSA OLEVA ASUINRAKENNUSPAIKKA.
Merkinnällä on esitetty olemassa olevat asuinrakennukset.

UUSI ASUINRAKENNUSPAIKKA.
Merkinnällä on esitetty ohjeellinen uuden asuinrakennuspaikan sijainti.

ASUINRAKENNUSPAIKKA.
Merkinnällä on esitetty olemassa olevan lomarakennuksen käyttötarkoituksen korvaava asuin- tai maaseuturakentamispaikalla.

OLEMASSA OLEVA LOMARAKENNUSPAIKKA.
Merkinnällä on esitetty olemassa olevat lomarakennukset, joiden käyttötarkoitusta sällöy muuttamattomana.

UUSI LOMARAKENNUSPAIKKA.
Merkinnällä on osoitettu uuden lomarakennuspaikan ohjeellinen sijainti.

LIIKENNEALUE.

MOOTTORI- TAI MOOTTORILIIKENNETIE.

SEUTUTIE.

KOKOOJATIE .

YKSITYISTIE .

UUSI KATUTIE .

JOUKKOLIIKENTEELLE VARATTU TIE TAI KATU.

YHTEYSTARVE.

PYÖRÄILYN JA JALANKULUN REITTI.

PYÖRÄILIJKENTEEN NOPEA RUNKOYHTEYS.

ESPOO-SALO -OIKORADAN MAASTOKÄYTÄVÄ.
Alue on varattu rataliinjauksen suunnittelua varten. Maankäyttö- ja rakennuslain 43.2 §:n perusteella alueella ei saa rakentaa niin, että valkeuttaan ylenkasvan tinkutumista.

SILTA.
Ohjeellinen sillan sijainti.

TUNNELI.
Ohjeellinen tunnelin sijainti.

POIKKIVIIVA OSOITTAA RAJAN SEN PUOLEN, JOHON MERKINTÄ KOHDISTUU.

RAUTATIEASEMA.

LIITYNTÄLIIKENTEEN PYSÄKÖINTIALUE.
Varaustilutava 700 ajoneuvon pysäköintipaikkaan.

PYSÄKÖINTIPAIKKA.
Alueelle voidaan osoittaa enintään 20 henkilöautoin pysäköintipaikkaa sekä poikpuoltpysäköintiä.

NÄKÖALAPAIKKA.
Linitutomi.

ENERGIAHUOLLON KOHDE.

SUURJÄNNITESÄHKÖLINJA.
Sähköliinjojen rakentamisessa tulee kiinnittää erityistä huomiota maisemallisiin arvoihin etenkin kyläkuvallisesti arvokkailla alueilla sekä maisemallisesti arvokkailla peltoalueilla. Rakentamisessa tulee ottaa huomioon suojaetäisyysvaatimukset sähköliinjoista.

VESIALUE.

VESIALUE.

HULEVESIALLAS.
Pysyvänä vesivarastona tai väliaikaisena tulvallantasen lasausaltaana toimiva allas. Kohdemerkinnöt sijaitsevat olemassa olevien vesi- ja suistoalueiden kohdalla.

HULEVESIEN OHJAAMISTARVE.

TAAJAMANOSAN MAHDOLLINEN LAAJENEMISALUE.

YLEISKAAVA-ALUEEN RAJA.

ALUEEN RAJA.

OSA-ALUEEN RAJA.

OHJEELLINEN ALUEEN TAI OSA-ALUEEN RAJA.

YLEISET MÄÄRÄYKSET

Osayleiskaava osoittaa kunkin alueen pääasiallisen käyttötarkoituksen. Osa alueesta on tarkoitettu asemakaavoitettavaksi.

Asemakaavoitettaviksi tarkoitettujen alueiden toteuttaminen edellyttää valtion viisvaa päätöstä Espoo-Salo -oikoradan ja aseman toteuttamisesta.

Osayleiskaavaa voidaan käyttää rakennuslain myöhemmässen perusteena AO-, AOM-, AOM-1, AM- ja RA-alueilla.

Aseman lähistölle tulee sijoittaa riittävästi ja keskitetysti liityntäpysäköintiä moottoriajoneuvoja ja polkupyöriä varten. Polkupyöräpysäköintiä tulee sijoittaa asemaalueiden sisäänkäyntien lähiesyyteen.

Rakentaminen on sijoinnillaan, muodoltaan, mittasuhteiltaan, materiaaleiltaan ja värityksiltään sovitettava maaseutuympäristöön ja kulttuurimaisemaan.

Asemakaavoitettaviksi tarkoitetuilla alueilla tulee asemakaavoituksen yhteydessä laatia hulevesien hallintasuunnitelma. Hulevesien hallinnan tavoitteena on veden määrällinen ja laadullinen hallinta. Kaava-alueella syntyvät hulevedet tulee pääsääntöisesti käsitellä paikallisesti. Osayleiskaavan mukaiset viivytysaltaat ovat ensisijaisesti sallitut alueilleen hulevedenkäsittelymenetelmien edellyttämä alueraukeaan.

Asemakaavoituksessa, mussa suunnitelmissa ja rakentamisessa tulee ottaa huomioon valtionvavoston päätös meluisaan ohjearvoista.

Asemakaavoituksella ja muilla hälnäällitä toimintoja sisältävillä rakennuksilla, joita suunnitellaan sijoittuvksi radan lähiesyyteen, edellytetään tonttikohtaisen tärinä- ja runkomeluselvityksen laatimista asemakaavoituksvaiheessa.

Rantarakentaminen
Alin suositeltava rakentamiskorkeus on (N2000korkeusjärjestelmässä): Hiidenvedellä +33.75 m, Lehmijärvellä +59.25 m ja Lohjanjärvellä +33.35 m.

Koordinaattijärjestelmät:	
Tasokoordinaatisto:	EUREF ETRS-GK24
Korkeusjärjestelmä:	N2000

LOHJA

Y5 LOHJANSOLMUN ASEMANSEUDUN JA LEHMIJÄRVI-PULLI MAASEUTUALUEIDEN OSAYLEISKAAVA

Valmistelija/Beredare	Kaavoituspäällikkö/Planläggningschef	Pöytäpäiväys TS
Työjt Liukka-Eisanto Yleiskaavoittaja Generalplanläggare	Leena Iso-Markku, DI, YKSO284 Kaavoituspäällikkö Planläggningschef	
	Pohjakartta täyttää maankäyttö- ja rakennuslain 54a § :n vaatimukset. Aineiston täyttyy kuvien I-54a § :t mukaisen kriteerin.	
	Tapio Ruokonen Kaupungingeodeetti Stadsgeodet	

Kortteliin on laadittava erillinen sitova tontijako.

En separat och bindande tomtindelning skall upprättas för kvarteret.

Käsittelyvaihe/Behandlingsskeden	Päiväys/Datumi
Lainvoimainen/Vunnit laga kraft	
Kaupunginvaltuusto hyväksynyt/Godkänd av stadsfullmäktige	
Viehvoimalautakunta/Attraktionskraftsnämnden	20.11.2019
Valmisteluaineisto nähtävillä/Beredningsmaterialet är framlagt	10.1.- 8.2.2019 MRA § 30
Viehvoimalautakunta/Attraktionskraftsnämnden	19.12.2018 §199
Vaihe VALMISTELUVAIHE II (Luonnos)	Pvm./Dat. 20.11.2019

LOHJAN KAUPUNKI / LOJO STAD
Kaupunkikehitys / Stadsutveckling
Kaavoitus / Planläggning
Y5